

## MEMORIA DE ACTIVIDADES

### Ejercicio<sup>1</sup>

2023

### 1. DATOS DE LA ENTIDAD

#### A. Identificación de la entidad

Denominación

ASOCIACIÓN LA CASA GRANDE

Régimen Jurídico<sup>2</sup>

Asociación sin ánimo de lucro. Declarada de Utilidad Pública por Orden del Ministerio del Interior de fecha 10 de noviembre de 1999

Registro de Asociaciones<sup>3</sup>

- Números 75619 y 3336 - Sección PRIMERA Registros Nacional y Provincial de Valencia respectivamente - Asociaciones de la Generalitat Valenciana.
- CV-04-036820-V - Registro Autonómico de Asociaciones de la Generalitat Valenciana.
- 04.46-046 - Entidades, Centros y Servicios Sociales de la Comunidad Valenciana (Generalitat Valenciana).
- 659 T - Registro Municipal de Asociaciones Vecinales. Ayuntamiento de Valencia.

Número de Inscripción en el Registro correspondiente

Fecha de Inscripción<sup>4</sup>

CIF

75619 Registro Nacional de Asociaciones

10 de Agosto de 1987

G46415592

## B. Domicilio de la entidad

Calle/Plaza	Número	Código Postal
C/ Doctor Rodríguez de la Fuente	8	46019
Localidad / Municipio	Provincia	Teléfono
València	València	963463374
Dirección de Correo Electrónico	Fax:	
info@lacasagrande.org		

## 2. FINES ESTATUTARIOS<sup>5</sup>

<ul style="list-style-type: none"> <li>La atención y promoción de personas en situación de marginación, las minorías étnicas, los inmigrantes y cualesquiera otras en similares circunstancias de necesidad, favoreciendo su inserción socio-laboral, la mejora de sus condiciones de calidad de vida, autoestima, desarrollo cultural y competencia social.</li> <li>Fomentar el Voluntariado y la Sensibilización Social en relación con el fin anterior, la prevención del racismo, la xenofobia y la conservación del medio ambiente.</li> <li>Potenciar las formas peculiares de la cultura valenciana.</li> </ul>
---

## 3. NÚMERO DE SOCIOS

Número de personas físicas asociadas	Número de personas jurídicas asociadas	Número total de socios <sup>6</sup>
Ciento veinticuatro (124)	Dos (2)	Ciento veintidós (122)

Naturaleza de las personas jurídicas asociadas<sup>7</sup>

Dos sociedades limitadas profesionales.

#### 4. ACTIVIDADES DESARROLLADAS, RESULTADOS Y BENEFICIARIOS<sup>8</sup>

##### A. Identificación de la actividad

Denominación de la actividad<sup>9</sup>

##### 4.1 ACOGIDA, EMPLEO Y FORMACIÓN

Servicios comprendidos en la actividad<sup>10</sup>

Primera Acogida, Formación Básica y de Competencias Digitales e Inserción Socio-laboral

Breve descripción de la actividad<sup>11</sup>

En la actividad, con el fin de generar una intervención integral, han estado implicadas tres áreas de nuestra entidad: A) Primera Acogida, B) Formación Básica y Competencias Digitales e, C) Inserción Socio-laboral; que han incidido en cada uno de los conjuntos de necesidades detectadas y aportado un conjunto de intervenciones diferenciadas. Transversal a estas áreas ha sido la formación a las personas voluntarias que han participado en las actividades y servicios.

**A) SERVICIO DE PRIMERA ACOGIDA:** recurso desde el cual se ha proporcionado información y asesoramiento a las demandas de las personas que acuden a nuestra entidad, en su gran mayoría personas extranjeras o recientemente nacionalizadas. Recursos sobre necesidades básicas, empleo, formación y el apoyo en los trámites con la administración han sido el grueso de las peticiones recogidas en este servicio.

**B) FORMACIÓN BÁSICA Y COMPETENCIAS DIGITALES:** formaciones de duración trimestral cuyo objetivo es la adquisición por parte del alumnado de una serie de herramientas y competencias que faciliten su inclusión en la sociedad de acogida, dotando a las personas usuarias de una mayor autonomía en la realización de actividades de la vida diaria

**C) INSERCIÓN SOCIOLABORAL:** área diseñada para fomentar la integración socio-laboral, tanto de personas como de colectivos, con especiales dificultades para acceder al mercado laboral y/o en situaciones de vulnerabilidad. Tanto las actuaciones realizadas, como los servicios que han conformado la actividad, estaban diseñados para que la persona usuaria adquiriera las herramientas y habilidades necesarias la búsqueda activa de empleo, de acuerdo a sus posibilidades y capacidades; y buscando elevar su autonomía y su capacidad resolutoria. La actividad ha estado conformada por varios servicios, que han generado intervenciones concretas para cada situación. Las personas usuarias han hecho uso, en tanto en cuanto han sido de utilidad en su proceso de integración y respondido a sus necesidades, tanto formativas como de orientación

##### B. Recursos humanos asignados a la actividad<sup>12</sup>

Tipo de personal	Número
Personal asalariado	<b>7 personas: 5.011 horas.</b> GODOJ - Psicólogo / Subdirector – 1.479 horas. ARRUI - Trabajadora Social – 870 horas. RETER - Trabajadora Social – 147 horas. CAESS - Sociólogo – 285 horas. UBSOC - Psicólogo – 1.051 horas. ALNSM - Limpiadora – 435 horas. JUMAB - Trabajadora Social – 744 horas.
Personal con contrato de servicios	No procede
Personal voluntario	Doce personas – 833 horas

### C. Coste y financiación de la actividad

<b>COSTE<sup>13</sup></b>	<b>IMPORTE</b>
Gastos por ayudas y otros	
a. Ayudas monetarias	
b. Ayudas no monetarias	
c. Gastos por colaboraciones y del órgano de gobierno	
Aprovisionamientos	<b>231,60 €</b>
a. Compras de bienes destinados a la actividad	
b. Compras de materias primas	
c. Compras de otros aprovisionamientos	
d. Trabajos realizados por otras entidades	231,60 €
e. Pérdidas por deterioro	
Gastos de personal	<b>104.561,76 €</b>
Otros gastos de la actividad	<b>22.454,82 €</b>
a. Arrendamientos y cánones	12.973,89 €
b. Reparaciones y conservación	317,50 €
c. Servicios de profesionales independientes	1.430,12 €
d. Transportes	
e. Primas de seguros	1.159,29 €
f. Servicios bancarios	329,35 €
g. Publicidad, propaganda y relaciones públicas	
h. Suministros	6.244,67 €
i. Tributos	
j. Pérdidas por créditos incobrables derivados de la actividad	
k. Otras pérdidas de gestión corriente	
Amortización de inmovilizado	<b>59,50 €</b>
Gastos financieros	
Diferencias de cambio	
Adquisición de inmovilizado	
<b>COSTE TOTAL DE LA ACTIVIDAD</b>	<b>127.307,68 €</b>

FINANCIACIÓN	IMPORTE
Cuotas de asociados	11.531,77 €
Ingresos de promociones, patrocinadores y colaboraciones	288,00 €
Prestaciones de servicios de la actividad (incluido cuotas de usuarios) <sup>14</sup>	
Ingresos ordinarios de la actividad mercantil <sup>15</sup>	
Rentas y otros ingresos derivados del patrimonio	
Ingresos con origen en la Administración Pública <sup>16</sup>	80.815,70 €
a. Contratos con el sector público	
b. Subvenciones	80.815,70 €
c. Conciertos	
Otros ingresos del sector privado	6.764,67 €
a. Subvenciones	5.687,50 €
b. Donaciones y legados	789,17 €
c. Otros	
<b>FINANCIACIÓN TOTAL DE LA ACTIVIDAD</b>	<b>99.112,14 €</b>

#### D. Beneficiarios/as de la actividad

Número total de beneficiarios/as:

Mil cuatrocientas once (1.411) personas beneficiarias.

Clases de beneficiarios/as:

**Primera Acogida:** cualquier persona con independencia de su situación documental, que precise información, orientación o asesoramiento.

**Formación Básica y de Competencias Digitales:** destinadas tanto a personas migradas como a población nacional, con dificultades lingüísticas en castellano y/o valenciano o con Competencias Digitales insuficientes, que impiden funcionalmente su integración en los ámbitos laboral y/o social.

**Inserción Socio-laboral:** dirigido a la población demandante de empleo o mejora de empleo con documentación legal para trabajar

Requisitos exigidos para ostentar la condición de beneficiario/a:<sup>17</sup>

La persona participante de estos servicios, como condición general, debe de estar en situación o riesgo de exclusión social. No se requiere ninguna documentación concreta para acceder a la mayoría de los servicios.

Tan solo en la Agencia de Colocación, es necesario ser mayor de 16 años y poseer documentación que autorice a trabajar.

En situaciones de plazas limitadas se establece como baremo el grado de vulnerabilidad de la persona que lo solicita.

Grado de atención que reciben los beneficiarios/as:

**Primera Acogida:** desde el 2 de enero de 2023 hasta el 29 de diciembre de 2023. Horario de lunes a viernes

de 9:00 a 14:00 horas y lunes y miércoles de 16:00 a 19:00 horas. Atención, tanto presencial como telefónica. Sin necesidad de cita previa

**Formación Básica y Competencias Digitales:** desde el 9 de enero de 2023 hasta el 29 de diciembre de 2023. Diversos horarios (según grupos formativos y adaptados a la disponibilidad del alumnado) de lunes a viernes de 9:00a 14:00 horas y lunes y miércoles de 16:00 a 19:00 horas. Se accede a la actividad después de una prueba de conocimiento inicial para integrar a la persona participante en un grupo de su nivel.

**Aula de Competencias Digitales:** desde el 2 de enero de 2023 hasta el 29 de diciembre de 2023. Horario de lunes a viernes de 9:00 a 14:00 horas y lunes y mi de 16:00 a 19:00 horas. Sin necesidad de cita previa

**Agencia de Colocación:** del 2 de enero al 31 de diciembre de 2022. De 9:00 a 14:00 horas de lunes a viernes y de 16:00 a 19:00 joras de lunes a jueves.

**Formación Pre-laboral:** con diferentes horarios y ediciones para facilitar el acceso a una mayor cantidad de personas usuarias. Comprenden fechas entre enero a julio del 2021 y de septiembre a diciembre del 2022.

**Grupo de Apoyo Mutuo "Entre Mujeres":** quincenalmente (jueves). De enero a julio del 2021 y de septiembre adiciembre del 2021 de 10:00 a 12:00 horas o de 16:30 a 18:30 horas.

## E. Resultados obtenidos y grado de cumplimiento

Resultados obtenidos con la realización de la actividad:

**Primera Acogida:** atendidas cuatro mil cuatrocientas cincuenta y una (4.451) demandas de mil cuatrocientas once personas (1411) personas.

**Cursos de Valenciano:** dieciocho (18) personas participantes e impartidas veinticuatro (24) horas formativas.

**Cursos de Castellano:** quinientas doce (512) personas, veinte grupos adaptados a los distintos niveles (Alfabetización básica, Alfabetización avanzada, Castellano A1, Castellano A2, Castellano B1), que alcanzaron

seiscientos setenta y una (671) horas.

**Cursos de preparación obtención de la nacionalidad:** participan ciento doce (112) personas en los cursos CCSE y DELE A, se imparten un total de noventa y dos horas (92) de formación.

**Curso de gestión de trámites online con la administración pública:** veintinueve (29) personas participantes y un total de doce (12) horas impartidas, en dos convocatorias.

**Curso de Informática Básica:** participan un total de treinta y siete (37) personas en las dos convocatorias realizadas, con un total de veinticuatro (24) horas impartidas.

**Curso de Competencias digitales:** participan treinta y cinco (35) personas y se imparten dos convocatorias con veinticuatro (24) horas en total.

**Primeras entrevistas de acceso a la Agencia de Colocación:** trescientas noventa y ocho (398)

**Itinerarios Individuales de Inserción:** ochenta y cuatro (84) itinerarios iniciados

**Asesoramientos a personas empleadoras:** alcanzaron a ciento noventa y siete (197) atenciones

**Ofertas gestionadas por nuestra Agencia de Colocación:** doscientas veinte (220)

**Incorporaciones al mercado laboral (contrataciones):** ciento veintinueve (129) personas

**Participantes formaciones para el empleo:** ciento once (111)

**Taller de empoderamiento y de género:** dos ediciones, participando quince (15) mujeres

**Grupo Apoyo Mutuo "Entre Mujeres":** se ha mantenido periodicidad quincenal y formato presencial.

Celebradas veinte (20) reuniones en las que participaron un acumulado de cuarenta y siete (47) mujeres

Grado o nivel de cumplimiento de los fines estatutarios:

Los fines de la asociación, respecto a la *"atención y promoción de personas en situación de marginación, minorías étnicas, los inmigrantes y cualesquiera otras en similares circunstancias de necesidad, favoreciendo su inserción socio-laboral, la mejora de sus condiciones de calidad de vida, autoestima, desarrollo cultural y competencia social"*, entendemos que se han cumplido de forma muy aceptable, tanto por la amplitud de ámbitos que abarcamos (asesoramiento, seguimiento, formación, capacitación, acompañamiento socioemocional e inserción socio-laboral), como los resultados obtenidos (129 contrataciones).

Los servicios no llegan a cubrir toda la demanda, especialmente en lo referido a clases de castellano, que damos respuesta al 72% de la demanda, pero sobradamente cumplidos con respecto al Plan de Actuación.

## F. Identificación de la actividad

Denominación de la actividad<sup>18</sup>

### 4.2. SENSIBILIZACIÓN

Servicios comprendidos en la actividad<sup>19</sup>

Sesiones lúdicas/formativas que se han desarrollado en los centros educativos públicos y/o privados, centros ocupacionales, todos ellos con sede en la ciudad de Valencia y pedanías.

Breve descripción de la actividad<sup>20</sup>

Las sesiones de sensibilización realizadas en centros educativos se enmarcan dentro de las acciones propias de la *"Xarxa Apuja el to Contra el Racisme"*, que es un programa del área de *Convivencia Intercultural del Servicio de Cooperación al Desarrollo y Migración del Ayuntamiento de València*.

Las líneas de acción pretenden posibilitar experiencias de interacción positiva entre población de origen autóctono e inmigrante. A la vez que se fomenta una toma de conciencia de los prejuicios y estereotipos sociales de carácter racista y xenófobo.

Este programa está enmarcado en la línea de acción socioeducativa, y se desarrolla en colaboración con cuatro entidades de iniciativa social (*Movimiento contra la Intolerancia-MCI*, *Movimiento por la Paz-MPDL*, *València Acull*, y nuestra entidad) y actualmente treinta y ocho (38) Centros Educativos adheridos de los ciclos de Infantil, Primaria, secundaria y ciclos formativos del municipio de València.

## G. Recursos humanos asignados a la actividad<sup>21</sup>

Tipo de personal	Número
Personal asalariado	<b>3 personas: 968 horas</b>  GODOJ - Psicólogo / Subdirector – 260 horas. RETER - Trabajadora Social – 572 horas. UBSOC - Psicólogo – 36 horas.
Personal con contrato de servicios	No procede.
Personal voluntario	No procede.

## H. Coste y financiación de la actividad

COSTE <sup>22</sup>	IMPORTE
Gastos por ayudas y otros	
d. Ayudas monetarias	
e. Ayudas no monetarias	
f. Gastos por colaboraciones y del órgano de gobierno	
Aprovisionamientos	
f. Compras de bienes destinados a la actividad	
g. Compras de materias primas	
h. Compras de otros aprovisionamientos	
i. Trabajos realizados por otras entidades	
j. Perdidas por deterioro	
Gastos de personal	21.497,36 €
Otros gastos de la actividad	5.600,55 €
l. Arrendamientos y cánones	
m. Reparaciones y conservación	
n. Servicios de profesionales independientes	891,72 €
o. Transportes	
p. Primas de seguros	300,41 €
q. Servicios bancarios	109,78 €
r. Publicidad, propaganda y relaciones públicas	
s. Suministros	4.298,64 €
t. Tributos	
u. Perdidas por créditos incobrables derivados de la actividad	
v. Otras pérdidas de gestión corriente	
Amortización de inmovilizado	
Gastos financieros	
Diferencias de cambio	
Adquisición de inmovilizado	
<b>COSTE TOTAL DE LA ACTIVIDAD</b>	<b>27.097,91 €</b>



FINANCIACIÓN	IMPORTE
Cuotas de asociados	415,51 €
Prestaciones de servicios de la actividad (incluido cuotas de usuarios) <sup>23</sup>	
Ingresos ordinarios de la actividad mercantil <sup>24</sup>	
Rentas y otros ingresos derivados del patrimonio	
Ingresos con origen en la Administración Pública <sup>25</sup>	26.682,40 €
d. Contratos con el sector público	
e. Subvenciones	26.682,40 €
f. Concursos	
Otros ingresos del sector privado	- €
d. Subvenciones	
e. Donaciones y legados	
f. Otros	
<b>FINANCIACIÓN TOTAL DE LA ACTIVIDAD</b>	<b>27.097,91 €</b>

## I. Beneficiarios/as de la actividad

Número total de beneficiarios/as:

Un total de dos mil cuatrocientas sesenta y seis (2.466) personas han recibido, al menos, una sesión de sensibilización. Este año participan cincuenta (50) Centros Educativos, de los cuales dieciocho (18) realizan actividades en sus aulas, y también en un Centro Ocupacional Municipal de la ciudad de Valencia.

Clases de beneficiarios/as:

Alumnado que estudia en Centros Educativos y/o profesorado, Universidades Populares y Centros Ocupacionales de la ciudad de Valencia o sus pedanías.

Hemos acudido mayoritariamente a centros educativos situados en estos nueve distritos: Cabañal-Cañamelar, Camins del Grau, Algirós, Rascaña, Benicalap, Campanar, Patraix.

El 33% era alumnado de los Ciclos de Primaria, el 66% de Secundaria y un 1% pertenecientes a COM (Centro Ocupacional Municipal). El 72% de los centros con los que hemos realizado las actividades eran de titularidad pública y el 28% de titularidad privada o concertada.

Requisitos exigidos para ostentar la condición de beneficiario/a:<sup>26</sup>

La primera modalidad ofrecida es participar en las actividades que se publican a través de la Sección Proyectos Educativos del Ayuntamiento de Valencia. Estas actividades se han ofertado a todos los centros educativos, centros ocupacionales y a las universidades populares de la ciudad de Valencia. Han participado dieciocho (18) centros educativos, entre los cuales había un (1) centro ocupacional.

La segunda modalidad consistía en ser centro adherido a la Xarxa, a través del compromiso del Consejo Escolar debidamente formalizado. Han participado nueve (9) centros educativos, de los diez (10) que tienen firmado su compromiso actualmente.

Grado de atención que reciben los beneficiarios/as:

Las sesiones en los centros educativos se han desarrollado durante el curso escolar (de enero a junio y de septiembre a diciembre) adaptándonos a la disponibilidad de los centros y el profesorado. Cada una de las actividades propuestas estipula un número de sesiones idóneo para trabajar los objetivos adaptados al nivel del alumnado al que se dirige. Este año hemos realizado ciento setenta y dos (172) sesiones.

Durante el año se realizan actividades en actos programados con la finalidad de conmemorar y dar relevancia a distintas fechas, como son:

21 de marzo "Día Contra la Discriminación Racial o Étnica, este año tuvo lugar en el Salón de Cristal del Ayuntamiento de Valencia, en el que realizamos un acto conmemorativo y de entrega de reconocimientos y actividades lúdicas en la plaza, participaron un total de ciento noventa y una personas (191). En diciembre conmemoramos el "Día Internacional del Migrante", este año tuvo lugar en el Centre Cultural El Carne y participaron aproximadamente trescientas cuarenta (340) personas.

## J. Resultados obtenidos y grado de cumplimiento

Resultados obtenidos con la realización de la actividad:

Se han realizado veintidós (22) reuniones entre el Ayuntamiento y las entidades participantes, a lo largo del año para aunar esfuerzos y concretar nuestra intervención. También se han llevado a cabo un total de doscientos dos (202) contactos con los centros educativos para la difusión del proyecto y actividades, programación, calendarización, seguimiento y evaluación, entre otras.

A través de las sesiones y las actividades ofertadas, se ha conseguido sensibilizar tanto alumnado como profesorado. Se han realizado ciento setenta y dos (172) sesiones de sensibilización. También hemos fomentado la participación activa del alumnado en diversos actos y actividades; Día Internacional de la Eliminación Discriminación Racial y Étnica el 21 marzo y el Día Internacional del Migrante el 18 diciembre.

Este año se han adherido cinco nuevos (5) centros educativos, aspecto que consolida el trabajo en red que lleva a cabo la Xarxa, y pone de manifiesto el interés en realizar un trabajo conjunto para lograr los objetivos que pretende conseguir el proyecto.

Ha habido un aumento significativo de peticiones respecto a años anteriores, tanto para las actividades de primaria como para secundaria registrando un total de 283 solicitudes, así como una mayor participación de los centros en las propuestas para celebrar el 21 de marzo, "Día contra la Discriminación Racial" y el "Día Internacional del Migrante"

Debido al aumento de solicitudes y de centros participantes a través de las actividades ofertadas, han participado alrededor de dos mil quinientos menores. Es un número significativo de beneficiarios. Así como de centros educativos, ya que nosotros tenemos adjudicados nueve centros educativos adheridos, pero hemos llevado a cabo actividades en dieciocho (18) centros que han solicitado actividades este año.

Grado o nivel de cumplimiento de los fines estatutarios:

En nuestros Estatutos se afirma que *"la asociación trabajará por conseguir el fomento del voluntariado y la sensibilización social, (...) la prevención del racismo, la xenofobia y la conservación del medio ambiente"*. La actividad de sensibilización comparte estos mismos objetivos y en ella se desarrollan diferentes actuaciones destinadas a ello.

## K. Identificación de la actividad

Denominación de la actividad<sup>27</sup>

### 4.3. RECOGIDA Y RECICLAJE DE ROPA USADA

Servicios comprendidos en la actividad<sup>28</sup>

Campañas de Recogida de Ropa y Zapatos Usados en Centros Educativos y donaciones gratuitas de ropa a otras entidades que dispongan de roperos sociales o posibilidad de redistribuirla directamente, siendo la población beneficiaria perteneciente a colectivos en situación o peligro de exclusión.

Breve descripción de la actividad<sup>29</sup>

Esta actividad, desde el inicio de la asociación, promovía la inserción socio-laboral de personas en situación de exclusión social a través del empleo (contratación) y el establecimiento de un itinerario de inserción, consistente en la Recogida de Ropa y Zapatos Usados, mediante la cual las personas participantes, adquieren o recuperan, tanto hábitos laborales, como habilidades relacionales positivas. Se buscaba prevenir la reaparición de conductas inadaptadas, deterioro personal y situaciones de exclusión social.

En el 2022, ya se transformó en una Empresa de Inserción, legalmente constituida y en el que la asociación es la empresa promotora de esta figura jurídica.

En este 2023, la actividad consiste en la gestión de las donaciones se han realizado en nuestros diferentes Puntos de Recogida (contenedores) y la generación de Campañas de Recogida que se realizan en Centros Educativos y similares.

Se realizan donaciones gratuitas de ropa y otros enseres a otras entidades que atiendan a colectivos en situación de necesidad (previa petición y durante todo el año): se atienden las situaciones que requieren cubrir necesidades urgentes o inmediatas. Se proporciona gratuitamente ropa (principalmente mantas y ropa de abrigo) y artículos de primera necesidad, a las distintas entidades que lo solicitan y que trabajan con personas en situación de calle.

## L. Recursos humanos asignados a la actividad<sup>30</sup>

Tipo de personal	Número
Personal asalariado	<b>3 personas: 2.498 horas</b>  CLVIE - Director - 70 horas. GICEG - Conductor - 1.110 horas. GRGAM - Administrativa - 1.110 horas.
Personal con contrato de servicios	No procede.
Personal voluntario	16 (Eventos de donación de ropa en carreras deportivas)

### M. Coste y financiación de la actividad

<b>COSTE<sup>31</sup></b>	<b>IMPORTE</b>
Gastos por ayudas y otros	
g. Ayudas monetarias	
h. Ayudas no monetarias	
i. Gastos por colaboraciones y del órgano de gobierno	
Aprovisionamientos	<b>1.228,92 €</b>
k. Compras de bienes destinados a la actividad	
l. Compras de materias primas	
m. Compras de otros aprovisionamientos	
n. Trabajos realizados por otras entidades	
o. Perdidas por deterioro	1.228,92 €
Gastos de personal	<b>56.372,36 €</b>
Otros gastos de la actividad	<b>6.077,82 €</b>
w. Arrendamientos y cánones	
x. Reparaciones y conservación	11,80 €
y. Servicios de profesionales independientes	47,30 €
z. Transportes	
aa. Primas de seguros	4.820,22 €
bb. Servicios bancarios	54,90 €
cc. Publicidad, propaganda y relaciones públicas	478,94 €
dd. Suministros	186,61 €
ee. Tributos	478,05 €
ff. Perdidas por créditos incobrables derivados de la actividad	
gg. Otras pérdidas de gestión corriente	
Amortización de inmovilizado	<b>5.387,10 €</b>
Gastos financieros	
Diferencias de cambio	
Adquisición de inmovilizado	
<b>COSTE TOTAL DE LA ACTIVIDAD</b>	<b>69.066,20 €</b>

FINANCIACIÓN	IMPORTE
Cuotas de asociados	
Prestaciones de servicios de la actividad (incluido cuotas de usuarios) <sup>32</sup>	
Ingresos ordinarios de la actividad mercantil <sup>33</sup>	50.822,80 €
Otros ingresos de la actividad	48.283,21 €
Rentas y otros ingresos derivados del patrimonio	
Ingresos con origen en la Administración Pública <sup>34</sup>	5.881,94 €
g. Contratos con el sector público	
h. Subvenciones	5.881,94 €
i. Conciertos	
Otros ingresos del sector privado	
g. Subvenciones	
h. Donaciones y legados	
i. Otros	
Resultado por enajenaciones de inmovilizado	31.291,59 €
<b>FINANCIACIÓN TOTAL DE LA ACTIVIDAD</b>	<b>136.279,54 €</b>

## N. Beneficiarios/as de la actividad

Número total de beneficiarios/as:

Las personas beneficiarias son indirectas, ya que las donaciones de ropa, zapatos y mantas se distribuyen a entidades, asociaciones u Organismos de la Administración que las redistribuyen entre las personas usuarias directamente o a través de sus Roperos Sociales. Se puede estimar que se han beneficiado unas 450 personas y sus familias.

Clases de beneficiarios/as:

Entidades, Asociaciones u Organismos de la Administración que trabajen con personas en exclusión social, especialmente con personas en situación de calle.

Requisitos exigidos para ostentar la condición de beneficiario/a:<sup>35</sup>

Entidad con solvencia social que trabaje con personas en exclusión social, especialmente con personas en situación de calle.

Grado de atención que reciben los beneficiarios/as:

A demanda, disponibilidad ininterrumpida.

## O. Resultados obtenidos y grado de cumplimiento

Resultados obtenidos con la realización de la actividad:

Con respecto a la gestión de las donaciones de entidades (como el Valencia Club de Fútbol o el Centro Cultural Islámico) particulares y Centros Educativos. El Colegio El Armelar de Paterna, Escuelas Profesionales Luis Amigo (EPLA), Colegio Domus de Godella, Colegio Torre Pinos de Torrente, Escuelas Pías (Malvarrosa), Escola Gavina (Picanya), Colegio Santísima Trinidad, Colegio Martí Sorolla, Academia Jardín, Colegio Santo Tomás De Villanueva (Agustinos). Colegio La Purísima, Santísima Trinidad, Esclavas De María, Colegio La Purísima de Torrente, Colegio Madre Josefa Campos de Alaquas, Colegio San José De Calasanz, Liceo Francés De Valencia y Colegio El Molí de Torrent son los Centros Educativos que han participado en campañas de donaciones, alcanzando un total de 10.882 kilos de ropa y zapatos usados.

Por otra parte, se han realizado donaciones de estos materiales (ropa y zapatos usados) más otros (edredones, mantas y similares) a entidades solidarias como Amigos de la Calle o Juntos por la vida.

Se ha realizado donaciones al Ayuntamiento de Valencia para las personas en situación de sin hogar a través del CAST (Centro de Atención a los Sin Techo) municipal, como 383 kilos de mantas.

Grado o nivel de cumplimiento de los fines estatutarios:

En el artículo 4º de los Estatutos "Fines y actividades" de la Asociación La Casa Grande, figura lo siguiente: *"Para la consecución de sus fines, la Asociación realizará las siguientes actividades: El desarrollo de cualquier actividad formativa que conduzca a la consecución de los citados fines. Recoger reciclar y comercializar ropa y todo material de desecho".*

Por lo que la actividad desarrollada responde directamente a lo establecido en los Estatutos.

## 5. INFORMACIÓN GENERAL SOBRE MEDIOS DE LA ASOCIACIÓN<sup>36</sup>

### A. Medios Personales<sup>37</sup>

- Personal asalariado Fijo

Número medio <sup>38</sup>	Tipo de contrato <sup>39</sup>	Categoría o cualificación profesional <sup>40</sup>
5,489 9 personas. 8.672 horas.	200 250 189 189 200 200 189 189 200	CLVIE - Director – 348 horas. GODOJ - Psicólogo -Subdirector – 1.739 horas. ARRUI - Trabajadora Social – 1.739 horas. RETER - Trabajadora Social – 819 horas. UBSOC - Psicólogo – 1.087 horas. CAESS - Sociólogo – 285 horas. ALNSM - Limpiadora – 435 horas. GRGAM - Administrativa – 1.110 horas. GICEG - Conductor – 1.110 horas.

- Personal asalariado No Fijo

Número medio <sup>41</sup>	Tipo de contrato <sup>42</sup>	Categoría o cualificación profesional <sup>43</sup>
0,428 1 persona. 744 horas.	520	JUMAB - Trabajadora Social – 744 horas.

- Profesionales con contrato de arrendamiento de servicios

Número medio <sup>44</sup>	Características de los profesionales y naturaleza de los servicios prestados a la entidad
0	No procede

- Voluntariado

Número medio <sup>45</sup>	Actividades en las que participan
12,4 24 personas 1.012 horas	Impartición de clases de castellano y valenciano. Docencia de Talleres de Informática Básica y de Competencias Digitales. Impartición de sesiones de habilidades transversales con componente emocional (psicólogo). Recogida de Donaciones de Ropa en eventos deportivos (Maraton y Medio Marathon de València)

## B. Medios materiales

- Centros o establecimientos de la entidad

Número	Titularidad o relación jurídica	Localización
1	Contrato de arrendamiento.	Un Local, situado en la C/ Doctor Rodríguez de la Fuente, 8 - bajo de Valencia 46019, espacio que se utiliza para la acogida, formación, seguimiento, etc. de los usuarios/as, con una superficie de 380 m2.
1	Cesión de espacios de La Casa Grande Empresa de Inserción a la entidad promotora (la Asociación La Casa Grande)	Una Nave industrial, situada en C/ Travessera  L'Alquería 1, Nave 4 del Polígono Industrial 2 Carrascal de Beniparrell 46460 (Valencia).

### Características

Especificadas en el apartado siguiente.

- Equipamiento

Número	Equipamiento y vehículos	Localización/identificación
1	<p>Local de unos 400 metros cuadrados con ventilación y luz natural.</p> <p>1) Recepción: Servicio de Primera Acogida con mobiliario, teléfono, impresora y escáner y equipo informático para la atención, con paneles informativos y sala de espera para seis (6) personas (25 m2);</p> <p>2) Aula de Competencias Digitales con diez (10) puestos informáticos con acceso a internet y wifi para dispositivos electrónicos, con escáner, impresora, proyector, pantalla y pizarra. Aire acondicionado (31 m2).</p> <p>3) Dos (2) aulas de formación equipadas mesas, sillas, con pizarra, televisión, ordenador y conexión a internet. Ventilación y luz natural. Para 25 alumnos y 22 alumnos respectivamente (26 m2 y 23 m2).</p> <p>4) Un aula de formación para cincuenta (50) alumnos, con mesas, sillas, mesas, pizarra, ordenador y televisor de gran tamaño, wifi para dispositivos electrónicos. Ventilación y luz natural. (60 m2).</p> <p>5) Siete (7) despachos para la atención individual, equipado con mobiliario teléfono, impresora, escáner y equipo informático para la atención (en total, 94 m2);</p> <p>6) Tres (3) cuartos de aseo, uno de ellos para personas con movilidad reducida (22 m2 )</p> <p>Y como material tecnológico, en total, veinte puestos informáticos, seis (6) portátiles, cinco (5) impresoras conectadas en red y tres (3) proyectores.</p>	<p><b>Local</b>, situado en la C/ Doctor Rodríguez de la Fuente, 8 - bajo de Valencia 46019 (Valencia).</p>



	<p>Espacios cedidos y material inventariable:</p> <ul style="list-style-type: none"> <li>• 1 despacho de 18 m2 aproximadamente, con mesa, sillas, teléfono, ordenador, estanterías, escáner y armarios.</li> <li>• 1 despacho de 24 m2 aproximadamente, con mesas, sillas, teléfono, ordenador, estanterías, impresora y armarios.</li> <li>• 1 plotter de corte para vinilo de rotulación</li> <li>• 120 contenedores para la recogida de ropa usada.</li> </ul>	<p>Espacios cedidos dentro de una Nave industrial, situada en C/ Travessera L'Alquería 1, Nave 4 del Polígono Industrial 2 Carrascal de Beniparrell 46460 (Valencia).</p>
--	---	---

### C. Subvenciones públicas<sup>46</sup>

Origen	Importe	Aplicación
Ayuntamiento de Valencia – Acción Social	13.567,00 €	ACOGIDA, EMPLEO Y FORMACIÓN.
Ayuntamiento de Valencia – CAI (2022-23)	16.478,33 €	SENSIBILIZACIÓN.
Ayuntamiento de Valencia – CAI (2023-24)	10.204,07 €	SENSIBILIZACIÓN.
Conselleria de Igualdad y Políticas Inclus. – I.R.P.F.	8.383,66 €	ACOGIDA, EMPLEO Y FORMACIÓN.
Conselleria de Serv. Sociales, Igualdad y Viv. - Itinerarios	53.467,04 €	ACOGIDA, EMPLEO Y FORMACIÓN.
Conselleria de Igualdad y Políticas Inclus. - Diversidad	5.398,00 €	ACOGIDA, EMPLEO Y FORMACIÓN.
Labora	5.881,94 €	RECOGIDA Y RECICLAJE DE ROPA USADA
<b>TOTAL EN EUROS</b>	<b>113.380,04 €</b>	

## 6. RETRIBUCIONES DE LA JUNTA DIRECTIVA

### A. En el desempeño de sus funciones:

Concepto <sup>47</sup>	Origen <sup>48</sup>	Importe
No procede, por no recibir ningún miembro de la Junta Directiva remuneración alguna por el desempeño de sus funciones ni por ningún otro concepto.	No procede.	0 €

### B. Por funciones distintas a las ejercidas como miembro de la Junta Directiva

Puesto de trabajo	Habilitación estatutaria <sup>49</sup>	Importe
No procede, por no recibir ningún miembro de la Junta Directiva remuneración alguna por el desempeño de sus funciones ni por ningún otro concepto.	No procede.	0 €

## 7. ORGANIZACIÓN DE LOS DISTINTOS SERVICIOS, CENTROS O FUNCIONES EN QUE SE DIVERSIFICA LA ACTIVIDAD DE LA ENTIDAD

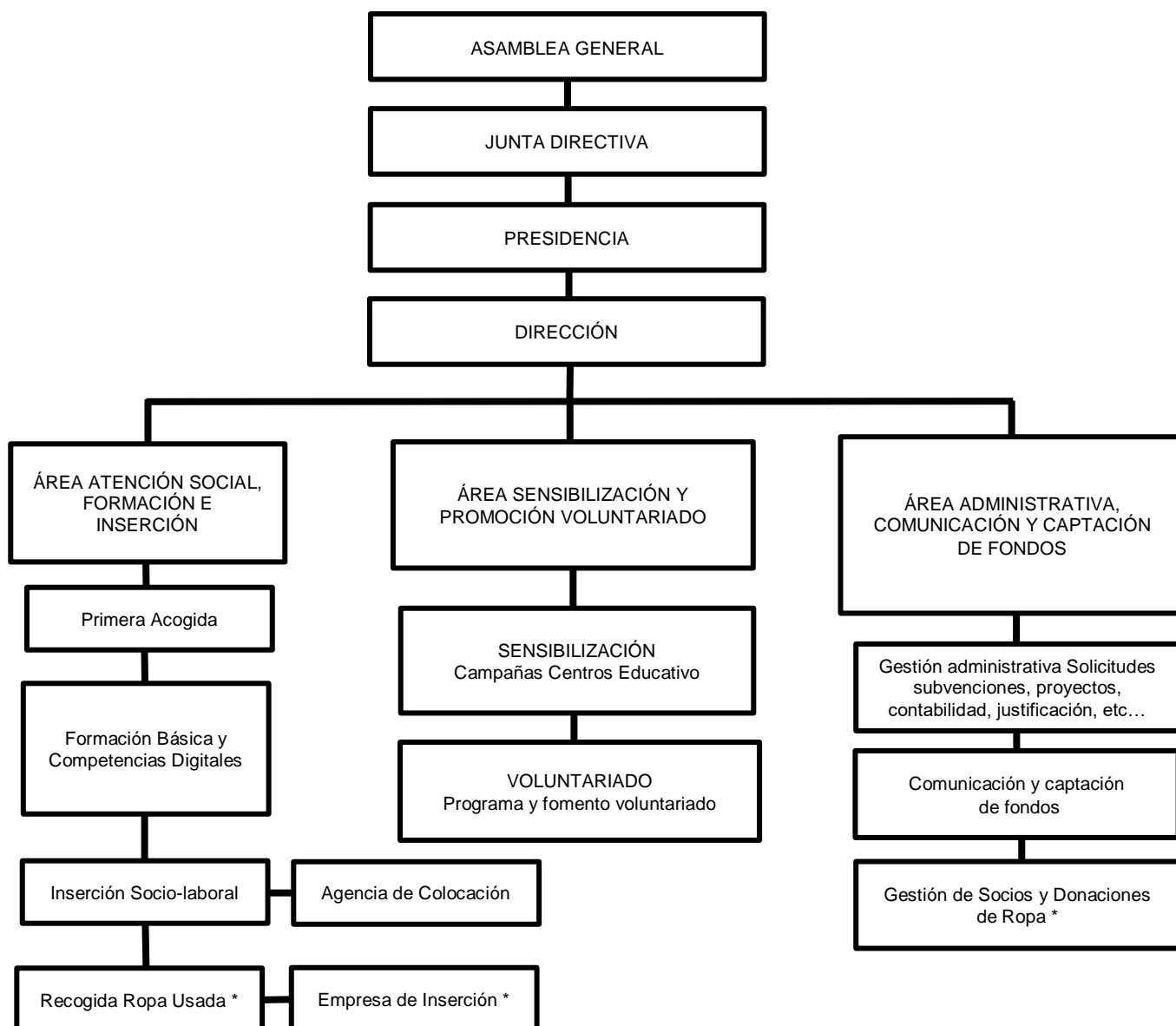

*\*Centro de Trabajo de Beniparrell. El resto de actividades y servicios se desarrollan en el Centro de Trabajo de València.*

## 8. CUADRO RESUMEN DEL TOTAL DE COSTES Y FINANCIACIÓN

Este cuadro muestra un resumen del total de los costes / financiación (equivalentes al total de gastos / ingresos reflejados en la cuenta de resultados) e indicados por la entidad, desglosados por actividad y por aquellos no imputados a las actividades de la entidad desarrolladas en el ejercicio.

COSTE	Actividad 1 ACOGIDA, EMPLEO Y FORMACIÓN	Actividad 2 SENSIBILIZACIÓN	Actividad 3 RECOGIDA Y RECICLAJE DE ROPA USADA	Total Actividades	No imputados a las actividades	TOTAL
<b>Gastos por ayudas y otros</b>	0,00	0,00	0,00	0,00	0,00	0,00
a. Ayudas monetarias				0,00		0,00
b. Ayudas no monetarias				0,00		0,00
c. Gastos por colaboraciones y del órgano de gobierno				0,00		0,00
d. Reintegro de subvenciones, donaciones y legados				0,00		0,00
<b>Variación de existencias de productos terminados y en curso de fabricación</b>	0,00	0,00	1.228,92	1.228,92	0,00	1.228,92
<b>Aprovisionamientos</b>	231,60	0,00	0,00	231,60	0,00	231,60
a. Compras de bienes destinados a la actividad				0,00		0,00
b. Compras de materias primas				0,00		0,00
c. Compras de otros aprovisionamientos				0,00		0,00
d. Trabajos realizados por otras entidades	231,60			231,60		231,60
e. Pérdidas por deterioro				0,00		0,00
<b>Gastos de personal</b>	104.561,76	21.497,36	56.372,36	182.431,48	2.203,75	184.635,23
<b>Otros gastos de la actividad</b>	22.454,82	5.600,55	6.077,82	34.133,19	376,57	34.509,76
a. Gastos en investigación y desarrollo del ejercicio				0,00		0,00
b. Arrendamientos y cánones	12.973,89			12.973,89		12.973,89

c. Reparaciones y conservación	317,50		11,80	329,30		329,30
d. Servicios de profesionales independientes	1.430,12	891,72	47,30	2.369,14		2.369,14
e. Transportes				0,00		0,00
f. Primas de seguros	1.159,29	300,41	4.820,22	6.279,92		6.279,92
g. Servicios bancarios y similares	329,35	109,78	54,90	494,03	54,90	548,93
h. Publicidad, propaganda y relaciones públicas			478,94	478,94	279,85	758,79
i. Suministros	6.244,67	4.298,64	186,61	10.729,92	41,82	10.771,74
j. Otros servicios			478,05	478,05		478,05
k. Tributos				0,00		0,00
l. Pérdidas, deterioro y variación de provisiones por operaciones comerciales				0,00		0,00
m. Otros gastos de gestión corriente				0,00		0,00
<b>Amortización de inmovilizado</b>	<b>59,50</b>	<b>0,00</b>	<b>5.387,10</b>	<b>5.446,60</b>	<b>0,00</b>	<b>5.446,60</b>
<b>Deterioro y resultado por enajenaciones de inmovilizado</b>	<b>0,00</b>	<b>0,00</b>	<b>0,00</b>	<b>0,00</b>	<b>0,00</b>	<b>0,00</b>
<b>Gastos financieros</b>	<b>0,00</b>	<b>0,00</b>	<b>0,00</b>	<b>0,00</b>	<b>0,00</b>	<b>0,00</b>
<b>Diferencias de cambio</b>	<b>0,00</b>	<b>0,00</b>	<b>0,00</b>	<b>0,00</b>	<b>0,00</b>	<b>0,00</b>
<b>Deterioro y resultado por enajenaciones de instrumentos financieros</b>	<b>0,00</b>	<b>0,00</b>	<b>0,00</b>	<b>0,00</b>	<b>0,00</b>	<b>0,00</b>
<b>COSTE TOTAL</b>	<b>127.307,68</b>	<b>27.097,91</b>	<b>69.066,20</b>	<b>223.471,79</b>	<b>2.580,32</b>	<b>226.052,11</b>

FINANCIACIÓN	Actividad 1 ACOGIDA, EMPLEO Y FORMACIÓN	Actividad 2 SENSIBILIZACIÓN	Actividad 3 RECOGIDA Y RECICLAJE DE ROPA USADA	Total Actividades	No imputados a las actividades	TOTAL
Cuotas de asociados y afiliados	11.531,77	415,51	0,00	11.947,28	2.570,72	14.518,00
Aportaciones de usuarios	0,00	0,00	0,00	0,00	0,00	0,00
Ingresos de promociones, patrocinadores y colaboraciones	288,00	0,00	0,00	288,00	0,00	288,00
Reintegro de ayudas y asignaciones	0,00	0,00	0,00	0,00	0,00	0,00
Ventas y otros Ingresos ordinarios de la actividad mercantil	0,00	0,00	50.822,80	50.822,80	0,00	50.822,80
Trabajos realizados por la entidad para su activo	0,00	0,00	0,00	0,00	0,00	0,00
Otros ingresos de la actividad	0,00	0,00	48.283,21	48.283,21	0,00	48.283,21
Ingresos con origen en la Administración Pública	80.815,70	26.682,40	5.881,94	113.380,04	0,00	113.380,04
a. Contratos con el sector público				0,00		0,00
b. Subvenciones	80.815,70	26.682,40	5.881,94	113.380,04		113.380,04
c. Conciertos				0,00		0,00
Otros ingresos del sector privado	6.476,67	0,00	0,00	6.476,67	0,00	6.476,67
a. Subvenciones	5.687,50			5.687,50		5.687,50
b. Donaciones y legados	789,17			789,17		789,17
c. Otros				0,00		0,00
Deterioro y resultado por enajenaciones de inmovilizado	0,00	0,00	0,00	0,00	0,00	0,00
Ingresos financieros	0,00	0,00	0,00	0,00	9,60	9,60
Diferencias de cambio	0,00	0,00	0,00	0,00	0,00	0,00
Deterioro y resultado por enajenaciones de instrumentos financieros	0,00	0,00	31.291,59	31.291,59	0,00	31.291,59
<b>FINANCIACIÓN TOTAL</b>	<b>99.112,14</b>	<b>27.097,91</b>	<b>136.279,54</b>	<b>262.489,59</b>	<b>2.580,32</b>	<b>265.069,91</b>